Her Hafta Cumartesi Günleri Çıkar
Sayı: 103 16 - Nisan 1966 50 Kuruş

ZIPZIP

7 den 77 ye kadar her gencin mecmuası

CANAVARIN GÖLGESİ

Gazeteci Rik'in, aralarına kasden sokulmuş bir casus olduğunu anlıyan Cezaevi kaçkınları ondan kurtulma kararındadırlar

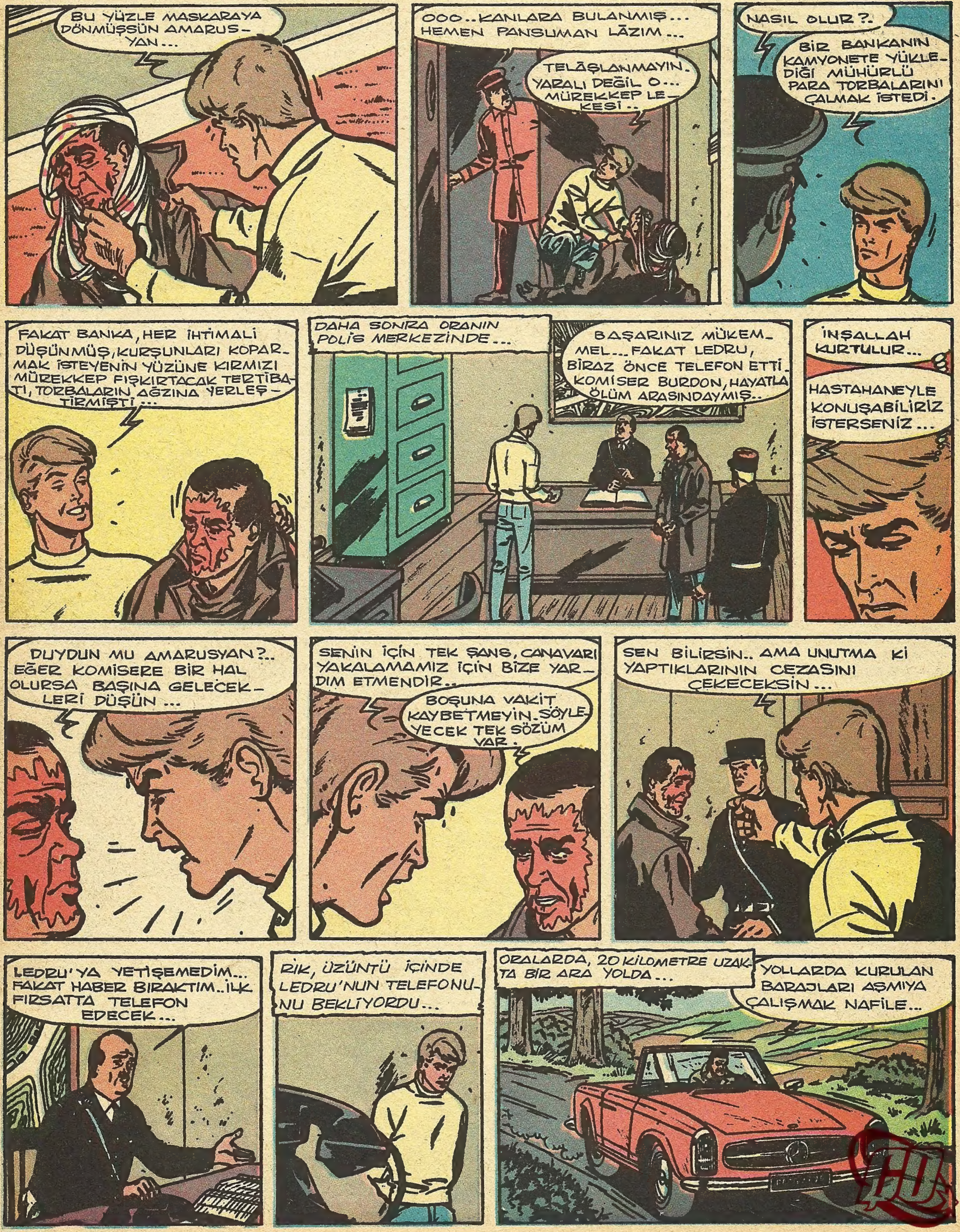

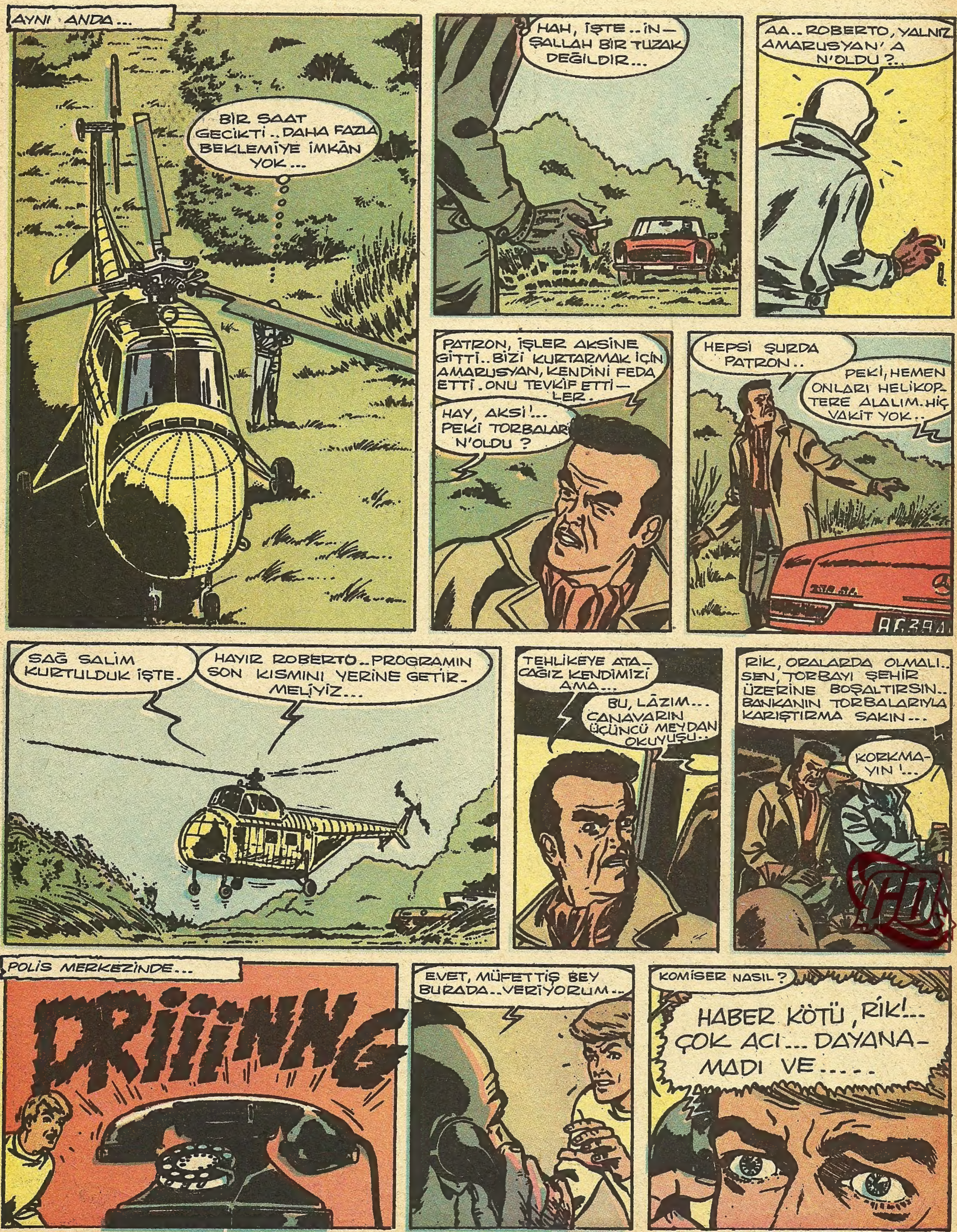
AYNI ANDA...
BİR SAAT GECİKTİ..DAHA FAZLA BEKLEMİYE İMKÂN YOK...
HAH, İŞTE...İNŞALLAH BİR TUZAK DEĞİLDİR...
AA...ROBERTO, YALNIZ AMARUSYAN' A N'OLDU?..
PATRON, İŞLER AKSİNE GİTTİ..BİZİ KURTARMAK İÇİN AMARUSYAN, KENDİNİ FEDA ETTİ.ONU TEVKİF ETTİLER.
HAY, AKSİ!...PEKİ TORBALAR N'OLDU?
HEPSİ ŞURDA PATRON..
PEKİ, HEMEN ONLARI HELİKOPTERE ALALIM. HİÇ VAKİT YOK..
SAĞ SALİM KURTULDUK İŞTE.
HAYIR ROBERTO..PROGRAMIN SON KISMINI YERİNE GETİRMELİYİZ...
TEHLİKEYE ATACAĞIZ KENDİMİZİ AMA...
BU, LÂZIM...CANAVARIN ÜÇÜNCÜ MEYDAN OKUYUŞU..
RİK, ORALARDA OLMALI..SEN, TORBAYI ŞEHİR ÜZERİNE BOŞALTIRSIN..BANKANIN TORBALARIYLA KARIŞTIRMA SAKIN...
KORKMAYIN!...
POLİS MERKEZİNDE...
DRIIINNG
EVET, MÜFETTİŞ BEY BURADA..VERİYORUM...
KOMİSER NASIL?
HABER KÖTÜ, RİK!...ÇOK ACI...DAYANAMADI VE.....

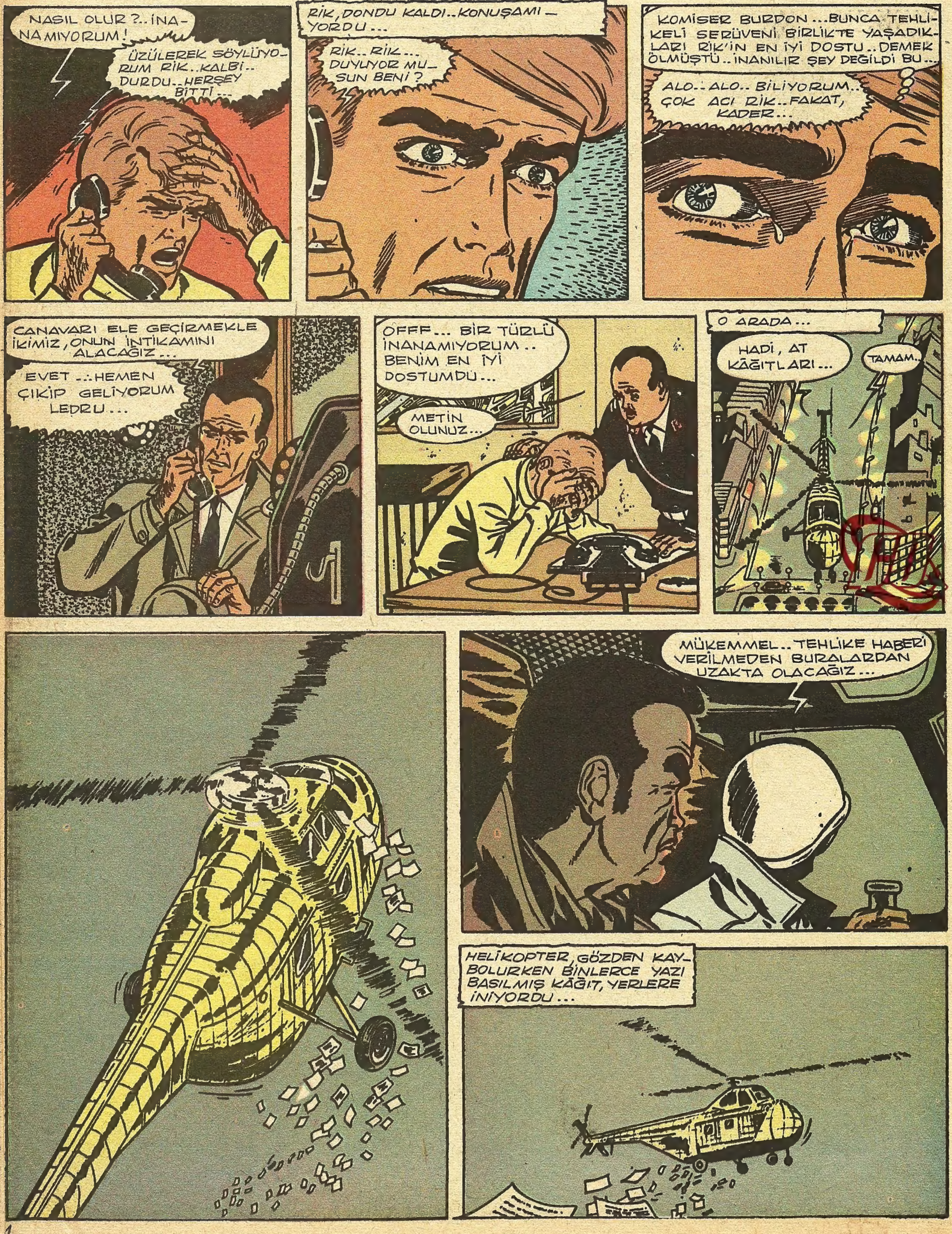

NASIL OLUR?.. İNANAMIYORUM!
ÜZÜLEREK SÖYLÜYORUM RİK..KALBİ.. DURDU..HERŞEY BİTTİ...
RİK, DONDU KALDI..KONUŞAMIYORDU...
RİK..RİK... DUYUYOR MUSUN BENİ?
KOMİSER BURDON...BUNCA TEHLİKELİ SERÜVENİ BİRLİKTE YAŞADIKLARI RİK'İN EN İYİ DOSTU..DEMEK ÖLMÜŞTÜ..İNANILIR ŞEY DEĞİLDİ BU...
ALO..ALO..BİLİYORUM.. ÇOK ACI RİK..FAKAT, KADER...
CANAVARI ELE GEÇİRMEKLE İKİMİZ, ONUN İNTİKAMINI ALACAĞIZ...
EVET...HEMEN ÇIKIP GELİYORUM LEDRU...
OFFF... BİR TÜRLÜ İNANAMIYORUM.. BENİM EN İYİ DOSTUMDU...
METİN OLUNUZ...
O ARADA...
HADİ, AT KÂĞITLARI...
TAMAM..
MÜKEMMEL..TEHLİKE HABERİ VERİLMEDEN BURALARDAN UZAKTA OLACAĞIZ...
HELİKOPTER, GÖZDEN KAYBOLURKEN BİNLERCE YAZI BASILMIŞ KÂĞIT, YERLERE İNİYORDU...

BUNLAR DA NE?
YİNE BİR REKLÂMDIR MUTLAKA...
HANİYA YASAK EDİLMİŞTİ BU...
MÜTHİŞ BİR TEHDİT!..
MERKEZE HABER VERELİM...
BUNA DA CESARET EDEBİLDİ DEMEK.. YARABBİ NE YAPMALI?..
BU SEFER YENİLECEK VE ELE GEÇECEK...
NASIL OLACAK? BİZ ACZ İÇİNDE... O İSE HERYERDE KARŞIMIZDA...
HİÇ HATA YAPMIYOR... DAİMA HESAPLI VE PLÂNLI.. ONU FAKA BASTIRMAK GÜÇ...
TOK TOK TOK
ŞEF.. ŞUNLARA BAK.. HELİKOPTERDEN BEYANNAMELER ATTI...
?!
NEE?
Öbürgün Ryu Sürmer bankasını havaya uçuracağım.. Tertibatınızı alın... Sevgilerimle...
VALLAHİ DEHŞET.. HEMEN HAREKETE GEÇMELİYİZ...
YİNE GEÇ KALDIK MÜFETTİŞ BEY...
RİK, ALDANMIYORDU.. POLİS HELİKOPTERLERİ HAVALANDIĞI ZAMAN CANAVAR ÇOKTAAN KAÇMIŞTI...
RİK, KOMİSERLE BULUŞMAK ÜZERE SON RANDEVUSUNA ÜMİTSİZLİK İÇİNDE HAREKET ETTİ...
SONRA.. KAZANIN OLDUĞU YERDEN GEÇTİ...
..VE HASTAHANEYE GELDİ...
DEVAMI GELECEK SAYIDA

GECE SEFERİ

Yarışçı Con, "İlkin" adlı çocuğu kandırıp kötü işlerde kullanan bir şebekenin peşindedir ....

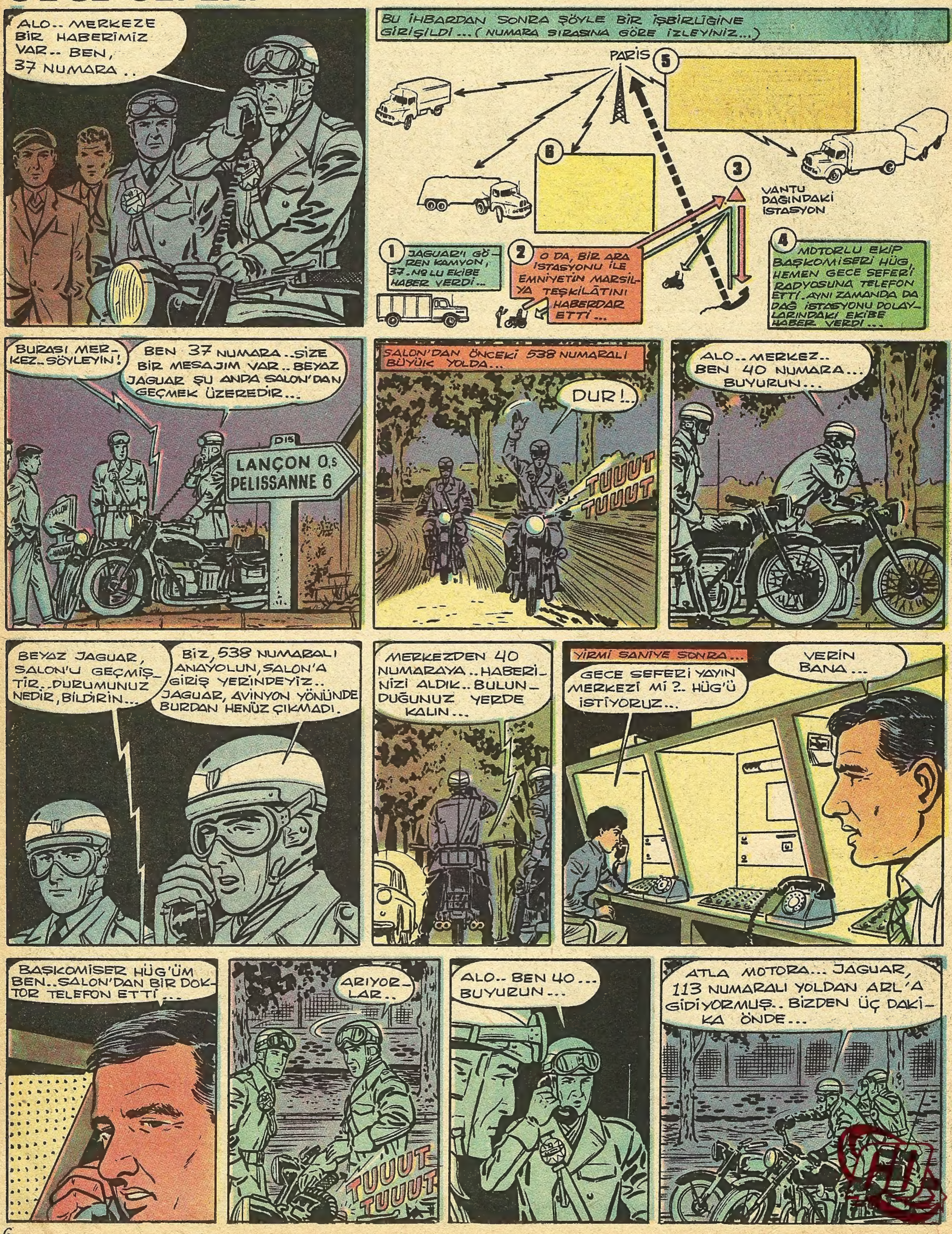

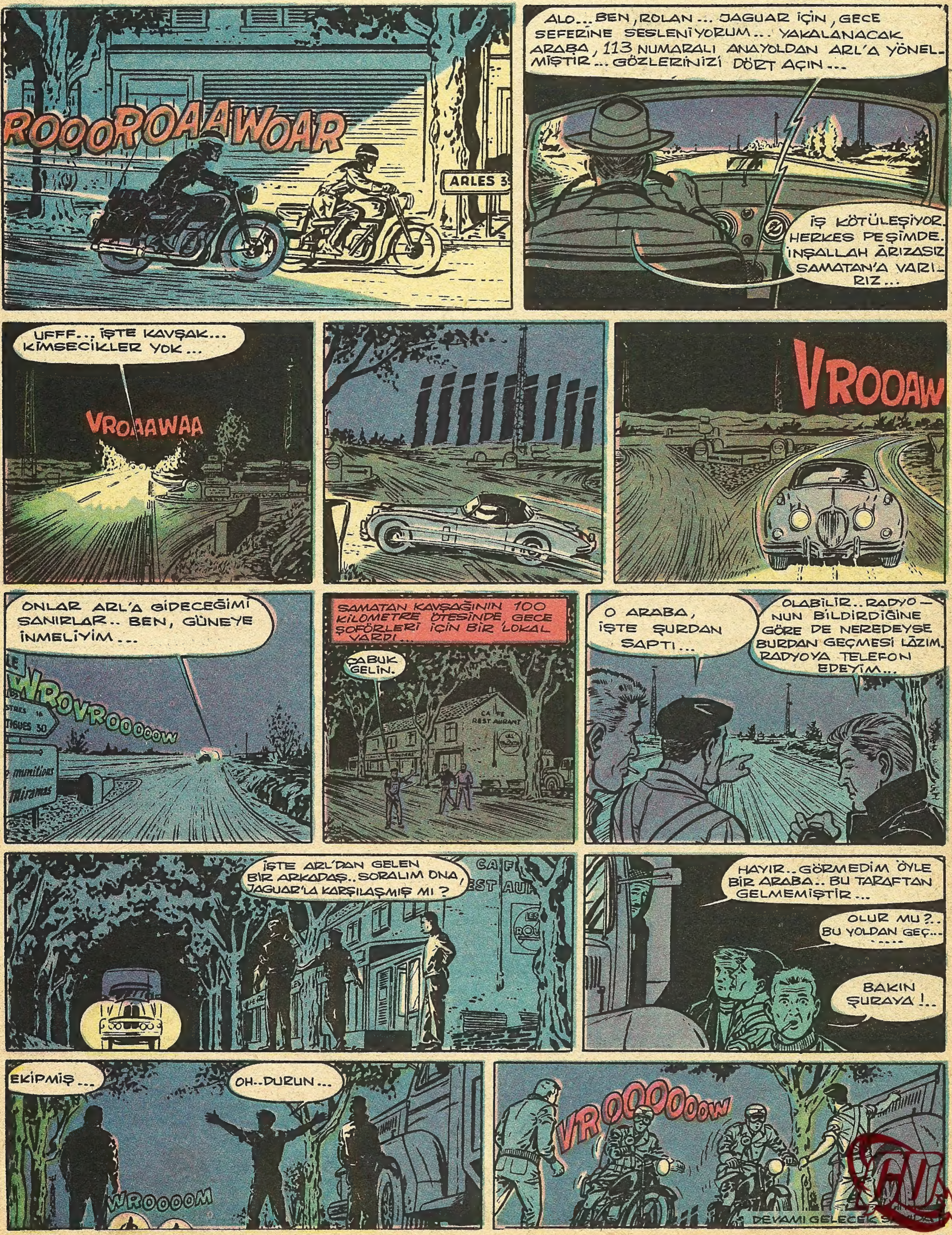

ROOOROAAWOAR
ARLES 3
ALO... BEN, ROLAN... JAGUAR İÇİN, GECE SEFERİNE SESLENİYORUM... YAKALANACAK ARABA, 113 NUMARALI ANAYOLDAN ARL'A YÖNELMİŞTİR... GÖZLERİNİZİ DÖRT AÇIN...
İŞ KÖTÜLEŞİYOR. HERKES PEŞİMDE. İNŞALLAH ARIZASIZ SAMATAN'A VARIRIZ...
UFFF... İŞTE KAVŞAK... KİMSECİKLER YOK...
VROAAWAA
VROOAW
ONLAR ARL'A GİDECEĞİMİ SANIRLAR.. BEN, GÜNEYE İNMELİYİM...
WROVROOOOOOW
SAMATAN KAVŞAĞININ 100 KİLOMETRE ÖTESİNDE, GECE ŞOFÖRLERİ İÇİN BİR LOKAL VARDI...
ÇABUK GELİN.
CAFE RESTAURANT
O ARABA, İŞTE ŞURDAN SAPTI...
OLABİLİR.. RADYONUN BİLDİRDİĞİNE GÖRE DE NEREDEYSE BURDAN GEÇMESİ LÂZIM. RADYOYA TELEFON EDEYİM...
İŞTE ARL'DAN GELEN BİR ARKADAŞ.. SORALIM ONA, JAGUAR'LA KARŞILAŞMIŞ MI?
HAYIR.. GÖRMEDİM ÖYLE BİR ARABA.. BU TARAFTAN GELMEMİŞTİR...
OLUR MU?.. BU YOLDAN GEÇ.....
BAKIN ŞURAYA!..
EKİPMİŞ...
OH.. DURUN...
WROOOOM
VROOOOOOOW
DEVAMI GELECEK

HAYVANLARI TANIYALIM

kanguru

Ergenliğe erişmiş bir Kanguru 1 metre 50 santim boyunda, 100 kilo ağırlığındadır. Saatlerce durmadan sıçrayabilir. Tüyleri yumuşaktır. Kanguru altı aylık yavrusunu daima "Cebinde" taşır.

Kanguru her bakımdan garip bir hayvandır. Sıçraması, koşması, davranışları, beslenmesi, tepkileri, hepsi hepsi gariptir.

Kanguru beş metreden sekiz metreye kadar uzunlamasına, iki-üç metre de havaya sıçrar ve bu sıçramaları yaparken de ön uzuvlarını kullanmağa ihtiyaç hissetmez. Zaten ön uzuvları yani ön bacakları hiç bir zaman yere değmez. Bu yüzden de düz arazide çok süratli olan bu hayvan yokuş aşağı bir yerde dengesini çabuk kaybeder ve tavşan misali "Top gibi" yuvarlanır.

Kanguru ot yer. Ürkektir. Görüşü pek kuvvetli değildir. İşitme duyusu da parlak değildir. Ama her zaman hareket halinde olan kulakları daima tetiktedir. Kanguru ağaç kökleriyle, yapraklarla, otlarla, tomurcuklarla, küçük meyvelerle beslenir. Bu besin maddelerini bütün gün çiğner durur ama midesinin herhangi " Geviş getiren" bir hayvanınkiyle ilgisi yoktur.

"Aslan" dediğimiz gibi "Kanguru"da deriz. Oysa aslan tektir, başka aslan yoktur. Kanguruya gelince en aşağı elli cinsi vardır. Bunların hepsi boy boydur. Ağaçlarda yaşayan Kangurular tavşan büyüklüğündedir. Orta boydaki Kangurulara "Wallabi" denir. Kızıl renkteki Kangurular ise normal bir insandan daha büyüktürler.

Kangurunun başı hem Tavşanın hem de Geyiğin başına benzer. Bu hayvanın art kısmı çok gelişmiştir. Arka ayaklarıyla kuyruğu son derece kuvvetlidir.

Bazı küçük cinslerin dışında kangurular gündüzleri yaşarlar. Büyük boy Kangurular iki tiptir: Gri Kangurular ki bunlara orman Kanguruları da denir. Bir de Kırmızı Kangurular vardır. Avusturalya kıtasında yaşayan bu hayvanlar zararsızdır fakat bu kıtada oturan insanlar uzun yıllardan beridir Kanguruları hiç sebepsiz avlarlar. Avusturalya'da yaşayanların iddialarına göre Kangurular otlakları ve ekilmiş tarlaları, altüst etmektedirler. Oysa gözlemciler bu hayvanların önemli bir zarar yaratmadıklarını ispatlamışlardır.

Üstelik Kangurunun eti de lezzetli bir et değildir. Yenmese de olur. Postuna gelince pek bir işe yaramaz çünkü dayanıksızıdır.

Yakın zamanlara kadar Kangurular sürek avı halinde atlarla ve av köpekleriyle avlanırdı, ama artık bu âdet terkedilmiştir.

KANGURULAR VE KÖPEKLER

Genellikle sakin bir hayvan olan Kanguru tehdit edildiğini anlayınca tehlikeli olmağa başlar. Bir insanla karşı karşıya kalınca fena halde telâşa düşen Kanguru ön bacaklarından birini kol gibi kullanarak karşısındakini yakalar ve arka ayağıyla vurur. Bir kartalın pençesi gibi kuvvetli olan art ayağı insanda derin yaralar açar.

Kanguru aynı savunmayı av köpeklerine de uygular. Bir çok av köpeği bu şekilde ölüp gitmiştir. Ama kangurunun bundan başka bir marifeti de vardır. Köpeği yakaladığı gibi sulara sokar ve ölünceye kadar bekletir. Kanguru bu cezayı yalnız köpeklere değil fırsat bulunca insanlara da uygular.

Bir Kanguru sürüsü insanlar ve köpekler tarafından çok yakından izlendiği zaman erkek Kangurular geride kalırlar. Son derece süratli olan dişi Kangurular, ise yavru kanguruların hayatlarını kurtarmak için önden koşarlar.

KONUŞAN BEBEK

Kur'an'ın Meryem süresinde Hazreti İsa'nın nasıl doğduğu şöyle anlatılır:

"İsa, Allahın kuludur ve Peygamberidir. Annesi Meryem, kendiliğinden ona gebe kalmıştır. İsa, bir ruh olarak Meryem'den doğmuştur..."

Gerçekten de Hazreti Meryem Allah'ın emriyle kendiliğinden gebe kalmış ve İsa dünya'ya gelmişti.

İsa doğar doğmaz Meryem, onu sardı sarmaladı ve birbeşiğin içine koyarak Yahudilerin yanına götürdü. Yahudiler ise Meryem'in babasız çocuk doğurduğuna çok kızdılar ve Meryem'e çattılar:

Sen bu çocuğu nasıl babasız doğurdun?.."

Dediler.

Meryem de:

"- Bu işi çocuğa sorunuz.."

Diyerek, eliyle, bebek İsa'yı gösterdi.

Yahudiler:

"- Hiç yeni doğmuş bir bebek konuşur mu?"

Dediler.

Fakat o sırada bebek İsa, dile gelmişti:

"- Ben Allah'ın kuluyum. Bana Allah kutsal kitap verdi ve beni Peygamber olarak gönderdi.

Dedi.

Yahudiler hayret içinde kalmış ve şaşırmışlardı. Allah'ın bu mucizesi karşısında ürktüler ve Meryem'e el ve dil uzatmaktan vazgeçtiler. Lâkin Yahudiler, Adem'in babasız yaratıldığına inandıkları halde, İsa'nın da babasız yaratılışına, bir türlü akıl erdirememişlerdi.

Meryem, Yahudilerin bir gün oğlu İsa'ya bir fenalık yapacaklarını düşündüğü için, yavrusunu alarak Filistin'den Mısır'a göçetti. Ve orada tam on iki yıl kaldı.

İsa böylece on iki yaşına gelmişti. Artık Yahudilerin tehlikesi atlamıştır düşüncesiyle Meryem, tekrar vatanı Kudüs'e döndü.

Oradan da Nasıra denen kasabaya giderek yerleşti. İsa, otuz yaşına kadar bu kasabada yaşadı. Asıl mesleği doğramacılık ve bazan civardaki gölde avlanan balıkçılara da yardım ediyordu. O'na otuz yaşında iken Peygamberlik geldi. Bu yeni Peygamber'in getirdiği Kitabın adı: İncil idi. Hazreti İsa, Nasır'da halka nasihatler veriyor ve onları yeni dine davet ediyordu. Yahudiler dinlerinin artık eskidiğini, onun yerine onlara yeni bir din getirdiğini söyliyen İsa Peygamberi öldürmek istiyorlardı. Bunu haber alan Hazreti İsa, bir yere saklandı. Saklandığı yerde, on iki arkadaşı da onunla beraberdiler.

Aralarındaki Yuda adındaki Havari, bir ara dışarı çıkmış ve Yahudilerle İsa'nın saklandığı yeri söylemişti. Sonra dönüp yine İsa'nın yanına gelmişti.

Yahudiler çok geçmeden o gizli yere geldiler, fakat İsa çoktan Allah'ın emriyle göklere ulaşmıştı. İsa'ya benzeyen Yuda'yı İsa sanarak yakaladılar ve onu iki hırsız ile beraber eziyetler ederek çarmıha gerdiler. Ellerinden ve ayaklarından bir tahta haça çivilediler.

İsa, arkadaşlarına kendisi öldükten sonra, Hıristiyanlık dinini çeşitli ülkelere yaymalarını vasiyet etmişti. Havariler de öyle yaptılar. Dünyanın dört bir köşesine dağıldılar ve yeni dini yaymağa başladılar. Ona rağmen Hıristiyanlık durmamış, yayılmağa devam etmiş ve nihayet üç yüz yıl kadar sonra resmi din haline gelmiştir..

İsa'nın getirdiği kitabı İncil ise, İsa'dan sonra kaybolduğu için, bu kitap Havariler ve diğer din büyükleri tarafından, ayrı ayrı kaleme alınmıştır.

Hıristiyanlık Hazreti Muhammed'in, Müslümanlığı ilânına ve Kur'an'ın gelişine kadar yürürlükte kalmıştır..

O tarihten sonra hak dini artık Müslümanlık olmuştur..

**

GELECEK HAFTA: zülfükâr adlı kılıç

Yahudiler, Meryem'in babasız çocuk doğurduğuna çok kızdılar ve Meryem'e: "-Senin baban İmran büyük bir adamdı. Annen Hanna'da namuslu bir kadındı. Sen bu çocuğu nasıl babasız doğurdun?.."

Hikâye

ALEV ORALOĞLU'NUN O GÜN OKULU YOKTU... HAVA GÜZELDİ. .PARKTA DOLAŞMAYA ÇIKMIŞTI. .BU ARADA ZIPZIP OKURLARINA SEVDİĞİ MASALI ANLATTI.

DEĞİRMENCİ

Öyle bir ülke varmışki bu ülkede çok rüzgâr esermiş. .Çok rüzgâr estiği içinde bir çok yel değirmenleri varmış. Bu yel değirmenleri o kadar çokmuşki insan caddelerde gezerken dikkat etmezse değirmenlerin kanatları caddeden geçenadamlaratakılır alıp onları havaya kaldırırmış.

Gene bu ülkede böyle birbirine yakın iki değirmenci yaşıyormuş. Bunlardan biri çok zengin diğeri ise çok fakirmiş. Zengin değirmencinin çuval çuval altınları, atları, arabaları varmış.Komşusu fakir Değirmencinin ise neşeli, konuşkan, zeki altı tane çocuğu varmış. Çocuklar her zaman fakir değirmencinin, değirmeninin bahçesine çıkar orada oynar koşar gülüşürlermiş. Zengin Değirmenci günün birinde fakir değirmencinin çocuklarını kıskanmış. Onlara kötülük yapmayı aklına koymuş. Düşünmüş, düşünmüş artık iyice kötülük yapmağa karar vermiş. Bir sabah atla kasabaya .Pazarı gezmeğe gitmiş. Başı kel kısa boylu şişman bir kadına rastlamış. Kadın elinde bir torba ile tohum satıyormuş. Zengin Değirmenci sormuş:"- Kel kafalı kadın ne satıyorsun?" Satıcı kadın "- Çiçek tohumu " demiş. Değirmenci "Boyu ne kadar olur" demiş... Kadın "-Dizlerinize kadar çıkar". Değirmenci o tohumlardan almamış. Biraz daha ilerlemiş. Bir satıcı daha görmüş.

Ona sormuş, o demişki : "- Ben kavak tohumu satıyorum. Bu ağaçların boyu göklere çıkar" Değirmencinin yüzü gülmüş. Atından inmiş. Peki demiş... İhtiyarla pazarlık etmiş. İhtiyar, tohumlara 100 lira istemiş. İki çuval tohumu almış Değirmenci.

Katırın ipide elinde imiş. İhtiyarın katırın iplerini bağlayıp çuvalları sıkı sıkı bağladığını görünce atını sürmüş. İhtiyara da 10 lira atmış uzaklaşırkende. "Bunak ihtiyar sana 10 lira yeter" diye bağırmış.

İhtiyar "Hırsız var" diye bağırmış ama Değirmencinin atı hızla uzaklaşmış pazardan. Ertesi gün hemen tohumları bahçesine dikmiş. Fakir, Değirmenciye de "Komşu demiş ben bahçeme çiçek dikiyorum" Fakir Değrimenci ona kötülük edeceğini bilmediği için memnun olmuş . Ne iyi olur buralar güzelleşir demiş. Zaman geçince ağaçlar büyümüş. Fakir Değirmencinin, değirmeni sanki ağaçtan bir duvarla sarılmış. Fakir değirmenci komşusunun kendisine kötülük ettiğini o zaman anlamış ama ağaçlar kendi toprağında olmadığı için hiç bir şey diyememiş... Rüzgâr ağaçlardan giremediği için fakir değirmencinin değirmeni dönmemiş. Un öğütmez olmuş. Zaten fakirmişler iyice fakirleşmişler. Artık öyle bir zaman gelmişki, yiyecek hiç bir şeyleri kalmamış. Öyle aç kaldıkları bir gün Zengin değirmencinin aldattığı satıcı çıkagelmiş... Doğruca Fakir değirmencinin yakasına yapışmış. "-Sen demiş beni aldattın. Tohum paralarımı isterim. "-Fakir değirmenci ona hakikati anlatmış. O zaman ihtiyar satıcı "Peki demiş, o hain alçak adama ben gösteririm. "Sonra kavaklara doğru dönmüş. "Aralansın, yapraklar sallansın Kavaklar" demiş. Kavaklar sağa sola sallanmışlar, rüzgar aralarından geçmiş ve değirmencinin değirmeni dönmeye başlamış. Yeniden un öğütmeğe başlamış değirmenci. Sonra arkasından bir fırtına çıkmış, öyle şiddetli bir fırtına, imiş ki zengin değirmencinin değirmenini yıkmış fakir değirmencinin değirmenine bir şey olmamış. Fakir değirmenci kavakların değerini anlamış. İhtiyar satıcıdan öğrendiği cümleyi söyleyip istediği zaman kavaklara "Sallansın kavaklar aralansın yapraklar" diyor ve değirmeni dönüyormuş. Böylece hain değirmenci cezasını bulmuş iyi kalpli fakir değirmencinin de durumu düzelmiş çocukları ile mesut yaşamışlar.

Korkunç bir rüzgar çıkmış, değirmeni yıkmış herkez çok korkmuş. Zengin değirmenci cezasını bulmuş...

FIRTİNA KIZ

SEN SİLÂHLARIN BİR KISMINI SANİTO'YA GÖTÜR MİGEL! SEN DE BAZILARINI ROGALEZ'E SANŞEZ!.. BAŞKENTİ DÖRT YANDAN ÇEVİRECEĞİZ...
BAŞKANA HABER VERMELİYİZ.. BELKİ EL DİYABLO BİZİ DE GÖTÜRÜR..
AMA EL DİYABLO'NUN BAŞKA PLANLARI VARDI...
İNGİLİZ ESİRLERİ BİZİM GİZLİ YERE GÖTÜR LOPEZ.. BEN BAŞKAN OLUNCA BUNLAR DA CEZALANDIRILACAK...
CEZADAN BAHSETTİ CEYSİ... BUNDAN HİÇ HOŞLANMADIM.
BOŞ VER ALBERT... HENÜZ BİR ŞEY YOK...
AMA, HAPSEDİLECEKLERİ YERİ GÖRÜNCE CEYSİ'DE ŞAFAK ATTI...
TEK YOL BU KÖPRÜYSE HAPI YUTTUK DEMEKTİR...
CEYSİ'DEN ÇOK ÇEKİNEN LOPEZ, ONLARI KULENİN EN ÜST ODASINA KAPADI..
EL DİYABLO BENİ ADALET BAKANI YAPACAK.. SİZİ ELİMLE ÖLDÜRECEĞİM...
ADAMIN ŞAKASI YOK CEYSİ...
TABİİ YOK ALBERT... DUR ELİNİ ÇÖZEYİM... BURADAN MUHAKKAK KAÇMALIYIZ...
ÇOK UĞRAŞTIKTAN SONRA BİRBİRLERİNİN ELLERİNİ ÇÖZMÜŞLERDİ AMA NASIL KAÇABİLİRLERDİ?..
AH KANADIMIZ OLSAYDI...
KANATTAN İYİSİ VAR ALBERT.. HEP BELİMDE TAŞIDIĞIM NAYLON İPİ UNUTMA...
KEMENT ATMAKTA SON DERECE USTA OLAN CEYSİ AZ SONRA İPİ KARŞIDAKİ AĞACA FIRLATTI...
ÖNCE ALBERT RAHATÇA GEÇTİ AMA, TAM CEYSİ YARI YOLA GELMİŞTİ Kİ...
DİKKAT CEYSİ... İPİ KESİYOR..
DEVAMI GELECEK SAYIDA
ŞİMDİ CEYSİ, ÇOK TEHLİKELİ BİR DURUMDA BULUNUYORDU...

HIZLI İSKOÇYADA

Hızlı, Prof. Bilgiç'in küçük oğlu ile İskoçya'ya gitmiye hazırlanıyorlar. Büyük Amca Mek Loyd onları beklemektedir. Hızlı, bu yeni serüveninde yine sizleri meraklı ve güldürücü olaylarla karşılaştıracak :ır ...

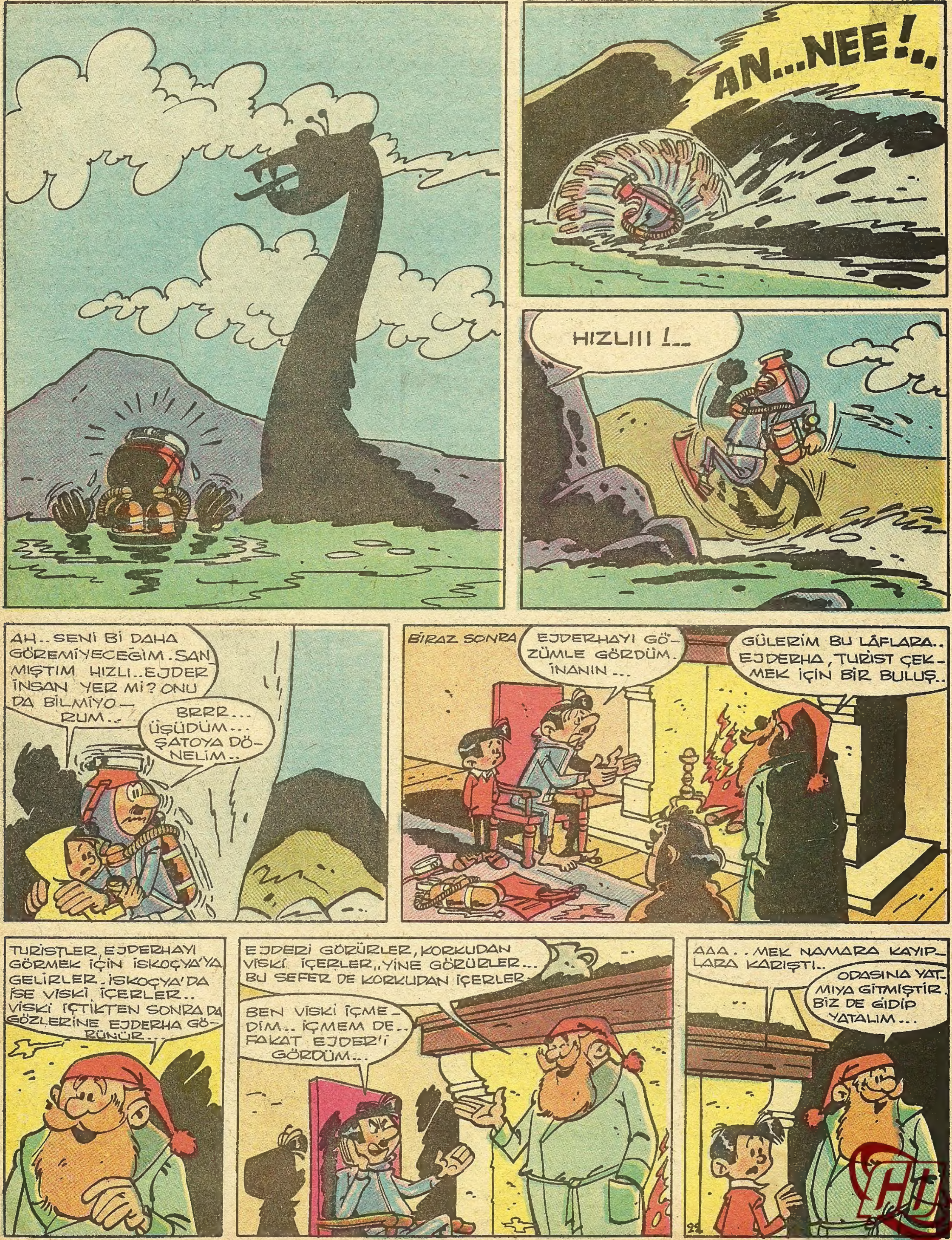

ARTIK YATALIM... YARIN SABAH GÖRÜŞÜRÜZ...
EH..İYİ YA...
HIZLI..TON-TON'LA ALAYMI EDİYORSUN?
ERTESİ SABAH...
BUNLARIN BERBAT KOYUN HAŞLAMASINDAN DA BIKTIM ARTIK...
MEK NAMARA DAHA UYANMADI MI?
SAHİİİ... BİZİM YEĞEN NEREDE?
BAY MEK NAMARA'YI UYANDIRIN.. HAŞLAMA SOĞUYACAK...
YESS SÖRRR...
MEK NAMARA ODASINDA YOK.. YATAĞI DA BOZULMAMIŞ...YAPILDIĞI GİBİ DURUYOR...
TAMAM...TAMAM... MUTLAKA DÜN GECE EJDERİN RESMİNİ ÇEKMEYE GİTMİŞTİR...
İYİ AMA, NEDEN DÖNMEDİ HALÂ...
BELKİ DE EJDER YEMİŞTİR ONU...
HA...YIRR...EĞER İSKOÇYADA BÖYLE BİR EJDERHA YAŞIYORSA O, DÜNYADA BİR AMERİKALININ ETİNİ BEĞENİP YEMEZ...
GEL VEMPİ... KIYIYA KADAR GİDELİM...
MEK FERSON DENİLEN ADAMI BULMIYA ÇALIŞALIM ...BU KARIŞIK İŞLERİ O, İYİ BİLİR.
AAA... İŞTE O!...
DEVAMI GELECEK SAYIDA
23

İDARE: Ankara cad. Cemal Nadir sok. No:7 İstanbul BASILDIĞI YER: Web Ofset İleri Matbaacılık A.Ş. SAHİBİ: Erol Simavi YAZI İş. Md. Arslan Baran ABONE: Senelik 24, 6 Aylık 12, 3 Aylık 6 liradır.